盛京時報

晨刊

今日一大張

發行人 染谷保藏 編輯人 菊池貞二 印刷人 東光明
發行所 奉天調田町九番地 盛京時報社
電話 編輯局 營業局 城內販賣所 振替口座奉天
各埠支社 新京東六馬路 哈爾濱道裡地段街 大連米街二番 大阪北區堂島濱通一

渝府陰謀離間日美感情
砲擊美大使乘艦
射彈七發未中被日軍勘破

【南京三日電】重慶政府方面、痛苦敗戰之餘、暗中活躍、策謀離間日美關係、當此時節、竟而勃發擬行擊沈美國詹森大使乘艦盧蒸號事件、中外人士、聆聞此息、無不憤激、原來二日下午一時十分許、盧蒸號自漢口歸途、日本海軍教導艦在前引導、盧蒸號在後方五百碼追隨、及抵荻港下流約四海里蕪湖上流約二十海里地點、突如右岸有擲彈砲射擊七發約十分鐘許、幸該砲彈僅落於盧蒸號附近、大使及艦體、並未受何等損害、三日下午、平安入南京、當肇事時、日本運送船與該艦相錯而遇、故審知敵軍砲擊、有何所狙擊目標、日本海軍接此急報、立即另派軍艦、於同日下午三時許、抵達現場、使一部陸戰隊登陸、發現該肇事地點、蟠居挾有野砲一營之敵軍部隊、遂開始攻擊、敵向南方敗走、日方以爲此種党軍下井投石手段、不外利用美大使赴漢、暗投姦謀、以冀利己宣傳、因之、嚴重監視云、（寫眞卽詹森大使）

『詹森大使抵寧』

【南京三日電】詹森美國大使乘砲艦盧森號、三日下午三時抵南京、遷入美國大使館休息、

南寧附近大決戰
頑敵中伏攻勢崩潰
報道部長談

【東京三日電】以南寧附近一大決戰、而蔣介石所呼號之冬季攻勢、竟告完全潰滅、大本營陸軍部、三日下午五時、發表報道部長談如左、

蔣介石所呼號之冬季攻勢、以此次南寧附近一大決戰、竟告完全潰滅、査南寧、乃敵軍補給上之要衝、今旣失陷、重慶政權於精神上及物資上、受不可勝計之打擊、又加新中央政府樹立工作進展、更爲促進中國國民和平氣運、且夫冬季攻勢、於他方面到處均被皇軍擊破未得奪回一寸之失地、焦慮煩悶之蔣介石、自去年十二月以來、曾有數次向中外發出奪回南寧之揑造宣傳、極力彌縫局面、結果、竟以悲壯之決意、集結中央軍及其他廿六個師（再加不確實者共有四十四個師）大兵力、嚴命党軍第一流戰略家陳誠、白崇禧等、極力策謀奪回作戰、而皇軍除確保南寧外、並向其東北及西北山岳地帶、派出一部兵力、引敵入陣、敵軍主力、以南寧東北九塘附近之我軍兵力寡少、乃蟠集於險峻之山地、前經一個月、反復執拗之攻擊、以爲滅敵之機成熟、乃向東方開始一大迂繞行動、勢如疾風、進至賓陽平地、直逼敵軍背後、完成包圍體勢、予以殲滅的打擊、此間九塘附近之我軍部隊、曾受數十倍敵軍包圍、竟有中村正雄少將以下可貴之犧牲者、然亦奮然不絕輾轉反擊、阻止敵軍主力、竟陷於我巧妙之戰術、其努力誠堪感佩、於是敵軍之冬季攻勢、盡受我軍鐵鎚、至南寧、幾無完膚、完全潰滅、

繞擊賓陽北方
斷敵退路

【某前線三日電】二日攻略賓陽之日軍竹園、坪井、福田、宮森各部隊、趁勢猛追敗敵、進至賓陽北方地區、截斷蟠集於南方地區之敵軍退路、完成巧妙之迂繞體勢、又他方敵軍正面之日軍某部隊及直逼敵軍右側背、左側背之東南兩部隊、亦擊破各處敵軍、逐漸縮小包圍、敵軍完全被封於由各方面而成之日軍精銳包圍圈內、東逃西竄、不知所措、隨地爲日軍精銳所擊滅、

中村中將捐軀

【東京三日電】陸軍省二月三日午后四時發表、陸軍中將中村正雄（戰死當時少將）在南寧東北地區奮戰中、去年十二月二十五日、在九塘附近壯烈戰死、

賓陽西南山岳地帶
二期殲滅戰尾聲

【南寧三日電】賓陽西南方山岳地帶、三日來、展開第二期殲滅戰、節節進展、二日夕刻、突破賓陽之深堀、坪井、吉田、牛島、福田諸部隊一部、三日已至賓陽西方十七里巷賢墟附近、又其他一部、達到南方公路上之思隴墟附近、又先在永淳附近渡涉鬱江猛進中之植田、武富諸部隊、二日正午、攻拔賓陽東北十八公里鄉墟、是夜、徹宵掃蕩附近一帶、繼續前進中、一方、自八塘進發之三木、東、新田、宮本、山口、森本等部隊、連陷九塘及昆倫關、思隴各等鄉賓公路上要地、三日午後二墟、猛進收敵、佳達東南方高地、更山形、沖、橫山、平野、德永、深本、渡邊、酒井等諸部隊、殲滅逃於附近公路上之殘敵、猛進又猛進、今第二期殲滅戰之終結、已在眉睫之間、南寧、賓陽、永淳一帶之地、已現明朗和平之曙光云、

"毅然處理事變"
米內首相表明所信
衆院本會議

【東京三日電】米內首相、三日在衆議院本會議、對於齋藤隆夫氏演說表明政府所信、其內容如左、

昨日在本議場對於齋藤君質問關於中國事變處理、曾宣明政府所信、而因事關重大、茲復重行申述政府之所信、蓋中國事變處理、已告決定、有確乎不動之方針、擬遵則此根本方針、在鞏固決意之下、用盡手段、進於解決時局之途云、

畑陸相再述信念

【東京三日電】畑陸相對於三日之衆議院本會議齋藤隆夫氏演說、表明陸軍側之所信如左、

此次事變之目的、乃爲潰滅容共抗日之政權回復東洋之長平以顯示日滿華三國之修好、協同防共經濟提携、以確立東亞之新秩序、而顯現肇國以來之國是八紘一宇之大理想者、蓋此卽被稱聖戰之所以也、且所謂以弱肉强食爲本質之所謂侵略軍、則根本已異、故中國將來之東亞新秩序之性格按所豫想、心補充物心幾多之犧牲、然此亦確信實爲不得已之所致也、且在華百萬之皇軍、擧凡以前之全陸軍之將兵、而在此信念之下、無不盡其任務、以期滿進聖戰之完成也、然而、尙有十萬之英靈、竟殉於此信念之下、從容而就死地、關於處理事變之根本方針、茲已湍湍楚楚、不復存有一毫疑義矣、然在今日、關於事變目的、似猶不免發生疑義、誠不勝遺憾之至、茲重新闡明所信焉、

吉田海相述懷抱

【東京三日電】吉田海相、三日在衆議院本會議、對於齋藤隆夫氏之演說、言明海軍側之所信、要旨如左、

海軍亦與由陸軍大臣宣明相同之信念之下、從事聖戰、邁進事變處理、期國民亦對此點毫無抱疑惑、茲言明所信、

失言負咎
齋藤氏離黨

【東京三日電】齋藤隆夫氏、受民政黨長老小泉、俵兩氏之勸告、負失言演說之責、三日午後執離黨手續、該黨亦承認之、

德召還駐蘇・比大使
新行動前提？

【柏林三日電】德國駐比休旺第大使、最近爲報告比利時情勢、二日歸抵柏林、又德國駐蘇休林堡大使、亦受德國政府召還命令、一日自莫斯科出發、刻下在歸還途中、衆信德大使此擧、乃繼中東歐駐各大公使會議之後、召還各大公使、聽取情勢、爲出諸何等新行動之前提、頗値注目、

法駐蘇大使近歸國
外交關係惡化？

【巴黎三日電】那嘉爾駐蘇法國、大使受賜休暇之許可已准於將近自莫斯科出發歸國本國、按那嘉爾大使者次之歸國、雖稱因病靜養、而關聯昨年末西爾駐蘇英國大使自脫退莫斯科以來尚未歸還任地之事實者、是否英法與蘇聯之外交關係惡化之證明、頗爲重視云、

華民奮起結大同盟
在渝發反戰宣言
聚衆火焚影院蔣政權大窘

【上海三日電】當茲標榜和平救國之汪精衛氏一派新中央政府樹立已廹於目前之際、據某方面所接之消息、謂飽受焦土抗戰慘禍之中國民衆、於一月二十七日、在重慶、以中華民衆反戰大同盟之名義、呼號『反對戰爭』並發送宣言文於各地之重慶政權機關、頗惹人注目、蓋因相繼敗戰物資缺乏極爲疲弊之重慶民衆、當汪精衛氏之新中央政府樹立之機運所刺激、遂作一月二十七日之反戰宣言文、且該同盟之人員四十名、於翌二十八日卽襲擊正演習戰爭電影『木蘭從軍』片之電影館而放火、重慶方面因之周章狼狽、以爲係受共產黨方面之唆使、極力取締之、但該同盟發送各地之宣言文如左、

中國政府、藉民族復興之美名、乃於歐美之援助下堅持抗戰政策、以夢想最後之勝利、然抗戰只可滿足少數人之私利私慾、並未增進民衆全體之利益、現在主張、概抗日者皆非純正之愛國者、故吾儕爲由目前之苦境以自救、乃提出左之要求、

一、絕對反對抗戰政策
二、速卽恢復和平
三、沒收貪汚官所獲得之財產
四、應賠償民衆因抗戰所蒙之損失、

日軍冒嚴寒出奇兵
聲東擊西制勝
西北重鎭五原陷落詳報

【包頭三日電】冒零下三十度之嚴寒、兩朔風而實行之五原作戰、自卅八日實行作戰以來、僅一星期、而傅作義及回敎徒所盤踞之五原城頭、已得高懸日章旗、當實行此神速之作戰時、是等先於廿一日、進兵於鄂爾多斯、對盤踞於該地之馬占山軍、與以痛擊、同時日軍卽秘密於後套地區、爲作戰之準備、廿八日〇〇部隊長所指揮之小原、須藤、辻村山內、熊日軍之進擊、日軍地上部川各部隊、自包頭經結冰隊一日黎明、突自李家附之黃河、而前進、先驅逐近、北渡結冰之黃河、而黃河兩岸之敵人、三十日爾西山素之背後、與高田已進至西山素、該處有石航空部隊協力、痛擊該地王山、門炳岳部下之兵力之敵人、急追敗退之敵、約五六十、據堅陣欲阻遏至二日薄暮、已進至五原南十五公里之地點、完全遮斷五原敵人之退路、一方〇〇部隊長所指揮之石黑、小野田、山本、川崎平川各部隊、二十一日曾突由安北地區進攻、由安北、五原街道西進、全出於敵之意外、至一日午後、則迫至敵所恃爲五原之前衛陣地之烏鎭要塞、一擧而屠之、更繼續前進、而因此急進擊周章狼狽之傅作義、急命備守南方之孫蘭峰之三十一師與董其武之百一師、轉守五原東北方、但爲時已晚、日軍快速部隊、二日正午、又攻略五原西方三十公里之萬和長之敵地、更一部擬同日夕刻迂回於五原之西北方而完成五原包圍網、遂於三日午前十時、由先頭部隊突入五原城壁、西北之最大要衝五原城頭、已高揚旗日章云、

向五原西南進擊

【某地三日電】沿黃河西三日下午五時其先鋒刻正進之日軍地上精銳部隊、向五原西南廿五公里地點猛追由五原敗退之敵軍、沿五原、臨河公路西進、進擊中、

通告

查每年在舊曆年關、大部用戶、爲謀光明、多不申告私自添加燈頭、燃放高燭燈泡、或使用電爐子、因之電力超過定量、以致豫想不到之電氣事故、層出不窮、對於保安上、固不待言、卽用戶各位、亦無不蒙受極端不便、尤以本年變電器具極感不足、如仍似往年事故之多、恐電氣之供給、決不能期待安全、敝社事前雖極謀種種應付方策、無如用電之權、操在燈戶、是以甚望用戶各位、同心協力、防止事故、以期渡過光明年關、並希注意左記數項爲盼、

一、千萬不可私自添設燈頭、
二、臨時添燈換大泡、務請早日通知電業營業所、
三、對於變壓器之事故、第一次雖排除萬難、設法修理、第二次碍難卽日修復、倘望諒察是幸

康德七年二月五日

滿洲電業株式會社奉天支店啓

募集憲補

一、依左記採用憲補志願者於二月九日前將關係書類提出於奉天憲兵分隊
一、憲補資格
1、滿洲國人年齡二十歲以上三十五歲以下者
2、禁錮（包含同等罰則）無以上處分者
3、素行良好、志操確實、思想純正者
4、身高一米五五以上身體强健者
5、熟通日本語者
二、憲補志願者提出書類
1、本管警察署長之居住證明書
2、自筆履歷書（貳份）
三、詳細向最近日本憲兵隊詢問可也

昭和十五年二月一日

奉天憲兵分隊

緊要聲明

敬啓者茲有本社職員于海亭于斗辰呂學成朱金興郭天民曲志禹等諸君因有高就相繼辭職與本社脫離一切關係嗣後該君在外無論作何事業槪與本社無關查本社除錦縣分設支店一處外並無其他副業及支店等事今防魚目混珠計故刊報端恐未週知特此緊要聲明

奉天市瀋陽區除昌街一段四三號

合名會社 通聚製革廠啓

懸賞尋人

茲有高蔡氏年五十三歲本籍河北交河縣望江店人由滿德六年十二月二日在奉天站去王爺廟隻身一人井無同伴不料走失本人身高約四尺八寸長方臉身穿青市布面羊皮袱袍頭代黑絨女帽足穿古銅色毡鞋然此人素有神精病倘有知此人下落送信因而找到者酬謝國幣壹百元親將此人送到者酬國幣貳百元儲金以待決不失信

興安省王爺廟 東聚號啓

滿鐵食堂車從事員招考募集

一、應考資格 滿人男子年齡自十六歲以上至廿二歲要會日本語可
二、職務 給仕及配膳手
三、勤務地 大連、奉天、哈爾濱、牡丹江
四、募集締切 奉天二月十四日、大連二月十五日
五、考驗期日 奉天二月十五日午前十時 大連二月十六日午前十時

右若干招考募集志望者左記地址豫前將履歷書及最近二寸像片遞上以至期日出頭接洽

奉天驛前奉天食堂營業所
大連驛構內食堂事務所

第四回有奬滿洲儲蓄債券當籤番號

康德七年二月第二次抽籤（甲,乙,丙,丁,戊,己各組共通）
◉支拂開始 康德七年二月二十四日
◉支拂場所 本銀行本支店,出張所,郵政局
◉次回抽籤 康德七年八月

滿洲興業銀行

等級	金額	本數	當籤番號
壹等	壹千圓	各組1本計6本	19784
貳等	壹百圓	各組3本計18本	21847 21935 28369
參等	拾圓	各組13本計78本	9476 10768 12589 17301 19823 21459 25465 27077 30002 31782 38795 48520 49502
四等	五圓	各組59本計354本	810 1265 1519 2256 3503 3920 4220 4998 5556 5624 5911 6311 10343 11039 13228 14160 14357 14668 15377 17745 17884 18157 18183 18293 20793 20875 21143 22213 22566 22659 24087 26416 29878 30706 31956 31995 32565 34417 34479 34689 35492 36506 36578 36616 36777 37027 37148 37626 37711 37724 38074 38365 38778 39212 40058 42716 43958 44214 44547
割增金ナキ分（無奬金份）		各組86本計516本	1173 1923 2576 3272 3553 4244 4325 4402 5183 5493 5774 5953 7554 9767 9777 9812 10369 10580 11679 12769 13021 13393 13687 14030 14105 14642 16676 17573 19456 20292 20618 22932 23596 24730 25259 25585 26544 26805 27321 28016 28949 29095 29191 30130 30933 31108 31516 31529 32262 33036 33333 33771 34270 34476 35491 35653 35709 36088 36251 36619 36765 38350 38877 39134 39944 39952 40562 40850 41582 41680 42137 42952 43217 44264 44383 45006 45337 45411 46831 46838 47403 47785 47912 48617 49540 49897

第五回有奬滿洲儲蓄債券當籤番號

康德七年二月第一次抽籤（甲,乙,丙,丁,戊,己各組共通）
◉支拂開始 康德七年二月二十六日
◉支拂場所 本銀行本支店,出張所,郵政局
◉次回抽籤 康德七年八月

滿洲興業銀行

等級	金額	本數	當籤番號
壹等	壹千圓	各組3本計18本	18070 21822 40546
貳等	壹百圓	各組8本計48本	2365 12476 25902 27441 37371 38057 48157 49582
參等	拾圓	各組30本計180本	1821 1874 2231 3142 7824 9164 10929 11181 11683 12855 13283 15224 15279 16810 18832 18938 22580 23650 28391 29363 31678 32218 32475 32493 33380 35464 37189 38227 38516 40673
四等	五圓	各組66本計396本	3253 3655 4770 4998 5139 6028 7227 7886 8576 9875 10682 11487 11893 12094 12187 13167 14161 14304 14652 15646 15694 15988 16356 16430 16902 17485 17760 18878 19472 20240 20295 21164 21596 24335 27620 27713 27923 28017 30554 31128 31132 31847 32557 32924 33381 33105 34185 34262 34376 35391 36224 36903 37200 38802 38858 38884 39946 40724 41196 42103 42167 44587 44733 45095 45230 45855
割增金ナキ分（無奬金份）		各組55本計330本	172 1034 1221 1875 1955 3537 4447 4471 5053 5574 5705 7297 7493 8337 9427 9773 10412 11531 12171 14178 15150 18480 18673 19362 19365 19453 19613 19615 19708 19997 21115 21549 23641 25523 26041 26440 29386 32582 33048 33615 35761 36174 36318 38017 38026 38046 38298 38505 38913 42340 42401 44057 44843 47836 48199

歐戰

（右）猛攻德海軍機雷、（左）因猛攻機雷爆發

建國功勞者沐殊榮 第十二回敘勳發表

第二次臨時敘勳及死歿功勞敘勳拜受者、第十二回發表、

政府關於第二次臨時敘勳、及死歿功勞之敘勳、業於三日發表如左、第二次臨時敘勳拜受者爲五百七十八名、賜品拜受者三名(以上康德四年五月二日發令)其他或因完成建國聖業而殉職者、或因公務而傷病者之死歿功勞者敘勳(於死歿當時發令)、共三十二名、旣往國內敘勳者之累計、於第二次臨時敘勳、約五萬四千餘名、死歿功勞者、約達二千五百餘名、此次第二次臨時敘勳拜受者、以司法部、前內務局所屬各省關係者之未完者及特殊會社社員、並一般民間爲主要人物、

此次敘勳、對敘勳一二位者、由張國務總理大臣舉行奉授式、餘者最近由總務局長各行通知、對于司法部關係者、經司法部大臣、對於各省關係官、經地方處、對於特殊會社及一般民間、經該主管各部局通知、對於死歿功勞者之敘勳、向其遺族通知、以表彰、茲將臨時敘勳賜品拜受者之主要者、及死歿功勞者氏名列下、

△第二次臨時敘勳拜授者名簿(但勳四位以上)

元實業部農鑛司長兼總務司長現滿洲特產中央會專務理事　勳三位、松島鑑　敘勳二位賜柱國章、康德四年五月二日、

元實業部次長兼總務司長、現滿洲生命保險株式會社理事長、勳三位、高橋康順

敘勳二位賜柱國章、康德四年十二月一日

(安東省公署總務廳長) 別宮秀夫

元權運署長、現滿洲興業銀行理事、勳四位 魏宗蓮

元奉天稅務監督署長、現滿洲興業銀行監事 同、啓彬

右列敘勳三位賜柱國章、

元外交部囑託、現滿洲興業銀行理事 島澤馨

(滿洲石油株式會社專務理事)、佐藤健二

(滿洲探金株式會社常務理事) 小須田常三郎

(本溪湖煤鐵股份有限公司常務理事)、高橋岩太郎

(元實業部權度局總務科長、現滿洲計器股份有限公司理事長) 黑岩直温

右列敘勳四位賜柱國章　康德四年五月二日

賜品拜授者

(元財政部次長、現金融合作社聯合會理事長、兼滿洲鹽業株式會社副理事長)、勳二位洪維國

賜銀盃一組　康德四年五月二日附、

△死歿功勞者(三十二名)

故興城縣警士 梁忠禮　故錦縣警長 朱玉書　故磐山縣警長 陸文有　故錦縣警士 崔景寬　同 崔殿閣　同 劉青山　故錦縣巡官 石輔臣　故磐山縣警士 姚金中　同 楊俊卿　同 張丕仁　故錦縣警長 劉玉崑　故台安縣自衛團員 李鐵行　故磐山縣警長 侯國珍　故台安縣自衛團員 尹春普

右列被追敘勳八位追賜景雲章

康德元年五月九日　錦縣警士 溫亘富　敘勳八位賜景雲章

康德元年九月十一日　錦縣警士 齊家璧　敘勳八位賜景雲章

康德二年五月二十六日　錦縣警長 李樹春　敘勳八位賜景雲章

康德二年六月二十日　錦縣巡官 王冀如　敘勳八位賜景雲章

康德二年八月五日　珠河縣警士 李延奎　同 李遇春

右列敘勳八位賜景雲章　康德三年三月五日　珠河縣珠河自衛團員 張恒山

敘勳八位賜景雲章　康德三年六月二十八日　台安縣自衛團員 徐振鳳

敘勳八位賜景雲章　康德三年八月二十二日　珠河縣帽兒山游動自衛團副團總 張忠禮

敘勳八位賜景雲章　康德三年十一月八日　興城縣警長 徐靜齋

敘勳八位賜景雲章　康德四年一月十九日　鐵驪縣警長 勳八位 王景華

賜景雲章　康德五年十二月二十五日　慶城縣警佐 勳七位 魏福占

賜景雲章　康德六年二月二十三日　珠河縣警尉補 李永祿

敘勳八位賜景雲章　康德六年三月十日　慶城縣警尉補 李昌鎬

敘勳八位賜柱國章　康德六年五月十日　綏稜縣警長 夏雲鶴

敘勳八位賜景雲章　康德六年十一月十五日　第六軍管區司令部屬官 石原磊二　第六軍管區司令部屬員 黃仁秀

右列敘勳八位賜景雲章　康德六年十一月十八日

市署開委員幹事會 檢討慶祝事項 今日午後在會議室舉行

(紀元二千六百年)

當此日本紀元二千六百年佳季、爲日滿一體實施慶祝行事及事業、中央設立慶祝委員會準備計畫中、我奉天市基於中央委員會指示、市公署與協和會協議之下、遂設立日本紀元二千六百年奉天市慶祝委員會、而其第一回委員及幹事會、定於二月五日下午二時、在市公署二樓會議室舉行云、

于治安部大臣 來奉視察

于治安部大臣、爲視察奉市一般軍警行政起見、於月之四日、偕同屬員來奉、同日午后一時四十一分許、由在奉各機關長官歡迎中抵奉天驛、於奉市視察所屬終了後、定於五日午后一時五十二分許、搭亞細亞號車返京云、

首協臨時委員會 決定五大綱目

【新京專電】協和會首都本部、於午後三時半、開臨時委會、對於本年度活動要綱、作愼重審議、結果乃決定如左之五大綱目、

一、明徵顯揚日滿一德一心、澈底自覺、新東亞建設之使命、

一、除去各民族間之民族的偏見與摩擦、向民族協和之實現邁進、

一、促進經濟統制之合理化、並向協和經濟體制

一、期置基礎於道義之公正明朗之官民一途之協和治政之確立、

一、謀會組織之一元的綜合的擴充强化、以期國民訓練及動員之完成、

等五大綱目、其後即商討實踐化、共具體的實行案中、有設置紀元二千六百年慶祝記念事業企畫委員會、民族問題研究會、及日滿文章言語之研究、不良言語之使用矯正運動、經濟委員會之彈力的活用等、關於首都之特殊情事、極爲各方注目云、

地籍局監查官 因公出張新京

【北鎭】縣地籍整理支局、黑木監查官、爲事務聯絡起見、特於日前出張新京、歸返之期、約無遠日云、

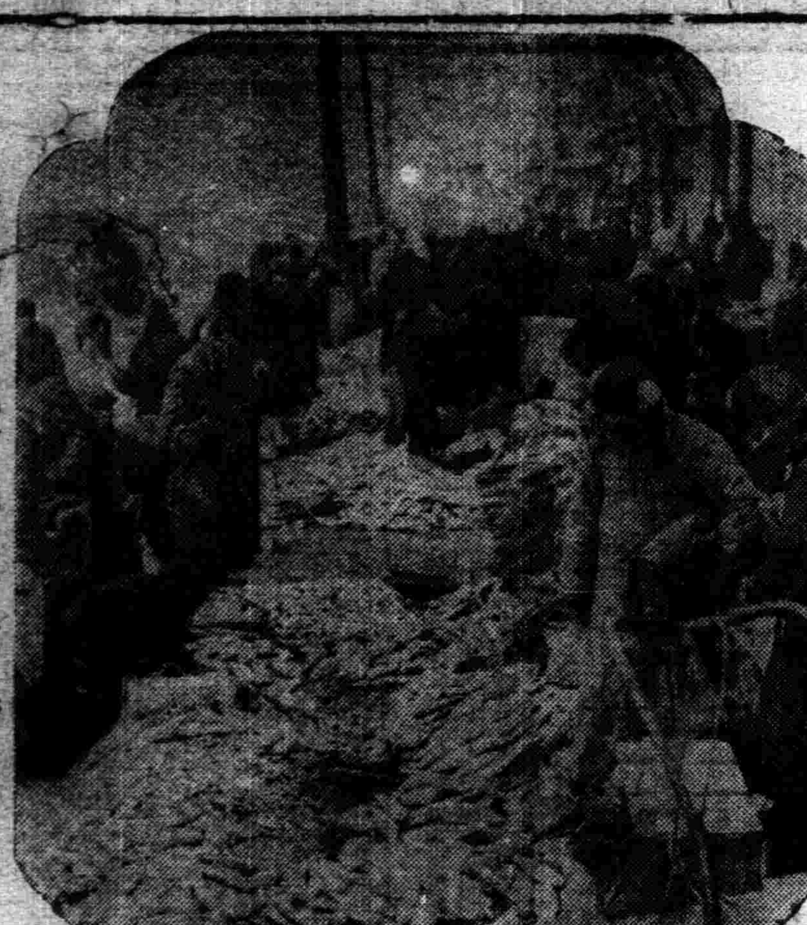

春節臨邇魚販滿街

春節臨邇警網高張 巨盜冶遊被捕 警廳現正詳訊中

奉天警察廳司法科、鑑於當此春節在邇、市內匪蓍蠢動、是以實施特別警戒、督飭所屬、不眠不休、努力偵查、茲悉月之二日深夜、本廳搜查股人員於北市場花街、見有李振山、(三十二歲)王永江(二十五歲)兩人、行止可疑、遂即嚴加盤詰、乃所言尤多支離、情知決非良善、遂即解廳鞫訊、聞此兩人、實係大盜、數年以來、於遼陽縣境、橫行掠奪、擄劫綁票、窮凶極惡、最近潛入市內、不料於冶遊之中、卒於成擒、刻下官方正詳訊一切、

冒充警官到處欺詐 盤詰之下眞相畢露

又警廳司法科搜查股刑事隊、昨夜於北市場花街、發見滿人少年一名、服裝入時、儼然紈袴子弟、惟舉動令人可疑、盤詰之下、知彼名姜玉琢、年十九歲、乃一無業遊民、以所拾得之警官名片、貼本人小照於其背面、慣在各處恫嚇詐欺、騙得不義之財、任意冶遊揮霍、目下警廳正調查其餘罪中、

"饑寒起盜心" 搶案甫出旋即破獲

二月二日午前九時三十分許、奉天市大和區稻葉町三十九番地滿航社員柴入春吉氏宅、有大胆盜匪、乘柴入氏未在宅之際、由該家後門侵入、以手槍强迫留守看家中之柴入之妻及女傭、强搶現金八圓五角逃走、據云該盜匪頭戴棉帽、嘴帶口兜、面目不淸云云、接此報告之大和警察署司法係、立即在全市一帶、佈非常線、岩井署長以下全署總出動、展開大檢索陣、一方亦與本廳司法科連絡、在搜查股置本部、於谷內司法科長鹿毛搜查股長指揮之下、搜查網極爲嚴密、經緊密共同搜查、結果、判明犯人酷似柴入氏在滿

修理水道工人不愼 當塲被炸斃命 証明係蒸氣罐爆裂所致

四日午前十一時半許、奉天市大和區藤波町七四番地熊西利夫宅、因水道凍結屆八幡町六番地五島工務所工人河北省出身皇姑區興隆三街一八號居住閻玉成(四四)以低溫解冰器修理、不料突然發生一大音響、解冰器蒸汽罐爆發、作業中之閻玉成、左耳後負十糎之裂傷、其他頭蓋骨粉碎、當塲即死、情形極慘、接到急報之大和警察署、古田保安主任、河崎司法主任、道下司法刑事、本廳吞澤警察醫等、急赴現塲、調查結果、判明其低溫解冰器破裂、乃以布屑臨時修理、當作業中、因忘安全瓣之開放、致蒸氣充滿罐內而爆發、爆發之蒸氣罐、飛至四十二米前之空地上、其爆發之劇烈可想而知云、

□　□　□

千山道人請求協助 復修五佛頂青雲觀

遼陽千山爲省內有名勝地、山內五佛頂青雲觀自建國當時被火焚毀後、迄今未能復修、致對於原有之風景、爲之減色、現該觀監理道人楊誠桂者、以此大好名勝、若長此荒涼、未免可惜、際此國運隆昌之時、爲謀該寺之復興起見、特發起募集復修經費運動、除已由該道人自動於青雲觀舊址打座三七募集義金二千餘元外、因尚欠三千餘元、特於日前分向省市關係方面請求協力中云、

□　□　□

孤兒堪憫

單衣一襲鵠立街頭 養父亦太忍心 被警官發現眞相始明

大和區青葉町五番地大丸公寓客人松本正雄者、即山東人溫宗×年三十三歲、客年九月時、與其姘婦宮城縣人久保田、經大和區滿生町十二番地竹內者說項、討一孤兒、名道慧、年五齡、詎意爲時不久、當此天氣嚴寒、朔風砭骨之際、僅與該兒着一單薄外衣、遂出戶外、經青葉町派出所發見後、即將該兒之養父養母傳到、嚴加訊問、據稱溫前充紅梅町不二旅館廚夫、及後被辭、每日生活、僅賴其姘婦爲人縫紉、藉以維持、因遷怒於無辜幼兒、以爲寒道衰微者、乃兒之厄運所招、於是白眼相加、且不時鞭笞、兒不堪其苦、始出走青葉町道上、經警官發見、帶至警所、遂以餜餌、訊明後、經將一對姘頭、送大和署保安係云、

□　□　□

滿文・月刊大衆文化雜誌

新滿洲

貳月号出來

定價貳角

主要內容

連續漫畫 老牛……孫秀文
法律與道德……冬天
建國精神講話(六)……田村彼雄
漏水縫的歷史……鄭吉春
歌謠淺說……
煤氣中毒的預防和治法……
長篇小說 婚姻之路(二)……李季風
歐洲列强重要人物的素描(二)……
陸軍軍官學校訪問記……記者
關於裁縫之研究(三)……
風流小生傳(二)……任情

文藝
粉紅色的噩夢……
小波浪……
街頭……
放送劇 否極泰來……
暮……
長篇 清明時節(八)……
飛躍的滿洲讀書界……
漫畫 如此妙法……孫秀文
機器中的女王—懷娥鈴(下)……知音
影與劇 慶賀春節的吉祥戲……秋菊
評木蘭從軍……越魚
木蘭從軍的幸運觀……白華
劉瓊笨的死……華康士
短篇小說 小家庭……
兩個家庭……安貧
長篇小說 童心(二)……翠羽
舊曆年說饅頭……
實用日語……
趣味徵答(樂巧圖)……

總發行所 滿洲圖書株式會社
新京特別市西七馬路十四號
電話代表(2)一九一一番 振替口座新京一三五一番
分售處 滿日蒙華各地主要書店

352

影寫眞　杭州淨慈寺

淨慈寺在杭州西湖南山慧日峰下。寺爲五代時後周顯德元年吳越王錢宏俶建。號慧日永明禪院。屢燬屢築。明院正統朝。僧宗妙復之。清康熙三十八年。聖祖南巡幸此。書淨慈寺額及西峯二字。製由淨慈寺經南屏山諸詩。並懸一聯。四十六年發帑重修。殿側有井。相傳築殿時僧濟顛禱佛。木自井出寺竟築成。甚妄也。今井中猶有似木之石。動搖水面。僧人每乘燭請客觀之。藉獲香資焉。＝圖爲該寺名勝之宗鏡台

歷朝詩學史 （98）

（范旭生）

晉宋之交。玄風大熾。士大夫多奉老莊虛無之道。保身全生。惟當時所謂清談者流。實未眞了悟人生。不過藉口老莊。縱酒放逸。蔑視禮法以自高耳。淵明雖亦不免受時代之感化。然其本來面目。極富於感情。且甚眞摯。每一念及國家人生。悲哀之情。不禁中來。如其集中詠荊軻及擬古諸作。以高曠之襟懷。寄無量之感愴。英氣勃發情見乎詞。幽憤之念。不可抑制。無可奈何。則飲酒以遣之。彼殆藉酒以安慰精神也。韓昌黎送王秀才序曰。『及誦阮籍陶潛詩。乃知彼雖偃蹇不欲與世接。然猶未能平其心。故爲物是非相感發。於是有託而逃者也』。此語可謂得淵明之心。故彼無論如何。不能解脫人生。亦其眞摯之個性使然也。以視彼縱酒厭世之淸談家。不大相逕庭乎。世或有以淵明爲古怪無情之人。此實大謬。彼之性情。外雖枯淡。而內則甚熱。惟能抑而自悟。故能達觀世界。達觀人生。而保持樂天主義。向自然界天然美。悠然安逸其一生。此其所以爲眞正之詩人。且爲田園詩人之開山祖也。

神皋雜俎

內科秘錄 149

本間和卿先生原著　（客亭譯）

治法之尤難者。在病者祇知眼前藥效之有無。病証之善惡。日日注意於小便之多少與水氣之增減。故醫者亦汲汲而爲之投藥。二三劑不效時。幾次轉方。或投下劑。或間服洋藥俗方等。不察病之輕重。徒以得速效爲急務。故反成壞病。遂有夭折者。下劑者。下後立即心下空。腫亦減。因而病人喜服。醫者亦爲之勝用。然其實則爲權道。故僅得一時之輕快。而難收全効。屢投下劑時。水亦從大便而出。似成熟路。小便失 其分利之樞 機者有之。脚氣及諸瘡內攻腫者。其病因與其他之水氣自殊。用下劑而收效者多。水氣之治法。雖以斷鹽爲第一良法。然或有心下滿悶。或乾嘔等証。不思飲食者。難以行之。又以斷鹽速愈者。早食鹽氣時必再發。故斟酌而行此法。最爲緊要。其法詳脚氣門。

猝然而發者。水在表。惡風微熱。脈浮數或渴者。宜越婢加朮湯。又可加犀角。或亦可獨煎而間服。平人無病而猝然煩渴引飲者。二三日而小便不利。一身盡行浮腫者。五苓散有神效。水在裏。心下鞭滿。虛里之悸動。比尋常爲高。勞動身體。則氣少急。脈沈緊者。當選用木防己湯及去石膏加茯苓芒硝湯。用此方法。心下亦毫不變。喘急欬嗽嘔逆等之諸証並起。不得仰臥者。衝心之候也。可從其証 而選用十棗湯。大陷胸湯。平水丸。亭兵丸之類。是則雖爲權道。然取快利以救其急。下後則可選用木防己湯。茯苓飲。如果氣逆或腹起脹者。有用三和散得奇效。不思飲食。且有嘔氣。藥餌均不納者。茯苓飲合吳茱萸湯有奇驗。

城市和鄉村 （4）

（思齊廬主）

『鄉村的秋光』。新秋降臨到鄉村。先由深巷裡砧杵聲音。傳出來他的號令。報告秋天到了。然後把他的威力。放在農人的鐮刀頭上。去收拾大地裡一切農作物。這個時候。小園桃熟。老圃菘馨。葡萄紅紫的粒子。棚上掛滿了。阡陌裡金色的稻子。漠漠像黃雲鋪地。隣近和紅色的高粱相映射。鮮艷極了。又有嘹亮的秋蟲聲。和書空的旅雁聲。交織成一片自然的管絃。這是秋神特別給鄉村帶來的。爲鄉村所獨享。到了秋稼登場。則崇如墉。比如櫛。西成的樂趣。不身受者那能知道呢？趕到打場中殼顆時候。呀呀的的發子聲。衝破了午夜的沈寂。人們的笑歌聲。和擊敷的連枷聲相倡和。古詩『田家打穀』的樂事。已經被前賢一語道盡了。我無能再續一句了。

梅花

（鏡翳）

疏落橫枝艷獨標。出塵格調自蕭蕭。山中破冷香成市。驢背探幽雪滿橋。徹骨風寒詩思苦。掛林月黯夢魂銷。幾生淸福修能到。素英須來稚興饒。

冷落瓊枝疏影交。一天風雪滿山坳。品評香韻千秋案。含蓄春溫萬象包。恬淡清懷倚竹下。朦朧夜月掛林梢。花顏似此成孤格。寄語胡風莫浪拋。

狼籍花開羣羽嘲。前身只應是仙曹。香能帶瓶方成艷。瀟欲出塵別有操。落盡繁華還異彩。銷殘晚景見淸高。尋常歲月黃昏候。相伴吟興自豪。

珊珊瓊骨影婆娑。掩映疏籬照碧波。根斕孤山脫俗久。夢隨野鶴伴雲多。參橫月落添幽趣。驅釀春寒養太和。用作調羹應有待。賽終隱遯老巖阿。

百合花

（續）　（冷萍）

。待機發作。但是他却始終抱着一股『在她們未聲明以前。未婚夫婦。終是未婚夫婦』的痴情。於是他決定了。他決定了絕對要到病院的訪問。雖然其間也有人忠告他說過。『她們已經知道你回家。或許要回避你呢！』

是一個初夏的天氣。端節的宿雨。打開了萬泉河內的幾朵纖蓮。荷葉上的水珠。在朝霞的輝芒裡。不住的滾來滾去。岸上柳樹的長絲。有的直拖到水面。好像緊滿了傷心人的幽情與離恨。S病院的院內。也滿開着火紅的榴花。隨着微風。陣陣的放出香味。君實這天會起個早。在春日町的一家鮮花舖內。買了一籃若華素日惜愛的百合花。肥綠的長葉。雪白的花瓣。配着一個精緻玲瓏紅色的竹籃。越顯得嬌艷幽雅。這一籃百合花。好像滿載了他滿腔的痴情哀訴。去獻到他未婚妻若華的床前。（續）

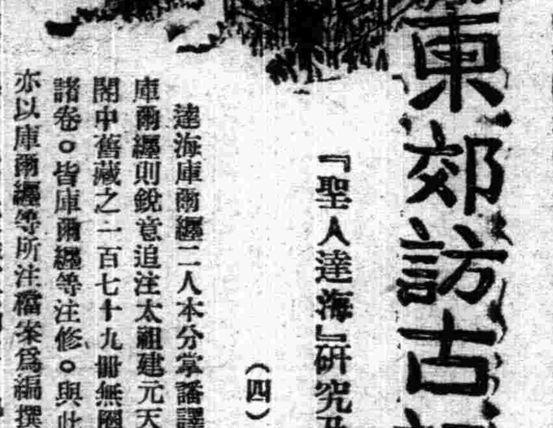

東郊訪古記 109

（小天）

『聖人達海』研究及基碑舊址之見聞

（四）達海年譜

達海庫爾纏二人本分掌譯書編輯之業。達海現正致力譯宋遼金元四史。庫爾纏則銳意追注太祖建元天命以還宮廷君臣之得失。今日奉垣故宮崇謨閣中舊藏之二百七十九冊無圈點滿文老檔。及其他滿文檔案。凡天聰以前諸卷。皆庫爾纏等注修。與此老檔同具價值之太祖實錄（即滿洲實錄）。亦以庫爾纏等所注檔案爲編撰標準。故達海庫爾纏之功。永不可沒。不獨太宗敬之愛之。即滿洲人衆世口傳。亦莫不景仰二人也。太宗是年春夏之間。屢幸文館。或召儒臣進講。發揮其禮賢好學之帝王面目。至七月。又取法明制。設吏戶禮兵刑工六大部。其下設承政參政。啓心郎。辦事。筆帖式等官。文臣之巴克什。則改爲筆帖式。然於達海等人。以其博學多能。則以大學士目之。仍稱爲巴克什。餘則均稱之爲筆帖式。實則各部之筆帖式。殆無人能及達海諸賢。故一般朝臣中。于達海之巴克什三字。有今日博士見解。太宗乃觴爲達海存之。

俗語臆解

（尹字）

▲湯

說文。湯。熱水也。周禮天官疏。沐浴用湯。今有備浴池曰湯者。實合古義。羹。說文五味和羹也。今俗謂羹皆曰湯。言羹幾爲常人所不解矣。然羹匙之名。則較湯匙爲普通。

▲豆漿

漿之名。始見周官四飲。說文。漿。酢漿也。酢即今之醋字。則可知漿爲酒之有酸味者。其必以米類爲之也。豆而取其汁。以爲豆漿。不知始於何時。今北滿之間。竟呼爲漿子。則不知其以豆爲之者矣。

▲八

說文。八。別也。分。別也。是八分同義。俗謂。分開曰八八。平分四平八。合於古訓。後世另作扒。其義晦矣。

自詩春秋說到新聞紙 （二）

（儒子）

在孔子以前的史家精神。由左傳中。我們可以看到的。只有這兩事。但是由此我們可以想象古代秉筆者。是怎樣認眞。自要職司秉筆。就把死生置於度外。不但一國如此。而且列國史官。好象都有一種相互的聯絡。一國史官如被壓迫殉職。則他國史官。操觚而往。必照實際書之簡册而後已。這種精神。實在是後人所當崇拜的。

後人不解孔子諱例。以爲孔子被勢所挾。不敢直書。可謂小量孔子。觀於齊太史一例。古之秉筆記言記事者。豈是權力所能壓服的。古代諸侯分立。各據一方。根本就沒把民命看重。統治者。還不是任意而爲。殺活自在麼。難道他們還誰怕不成嗎。自從武王克商。把商代舊諸侯。一律打倒。又極重新封建同姓功臣。制定新的法律。同尙文。又有周公那樣一位聖人。同時中央王朝的勢力。又極旺盛。諸侯又是他所封建的。誰敢不遵。自然周之制度。周之敎化。就大行天下。爲諸侯列國所必遵從的了。

〃詩〃在周公。認爲是最要緊的一件事。天下治忽在於詩。詩爲心聲。爲人情所必吐。詩之好壞。自然要反映在國政上。所以周公特設采詩問俗之官。以時巡行天下。不問是誰作的。誰唱出來的。一律收集。交到王朝。彙爲一編。以觀各國政俗之良否。若沒有這樣的設施。恐怕今日尙存之國實的詩經。我們也就無由而見了。

周公立這制度時。是很有深意的。使我們佩服得五體投地。不敢不承認他老是聖人。使人民參政。不但那時無此思想。事實上也辦不到。用文章上書訴苦。或稱揚什麼的。也不是一般人民所可能。惟有詩歌民謠。最足以見眞的民意。而且不必使用文字。把心事唱出來就行了。這是多好的辦法呢。不是聖人。焉能有此。

嫩草

（松子）

伊今天不像往常那樣的懶了。太陽剛一冒嘴。就爬起來了。匆匆的洗了臉。雖然慈愛的媽媽在一傍淳淳的叫伊多吃一點飯。然而伊這時的心。使伊感到似乎同孩子時候爸爸第一次送伊上學時候的心情一樣。不知怎的。心靈如波浪一般的不會平靜下去了。忙忙 的吃完了一碗飯。就跑出來了。

冬之神展開了牠的威權。呼呼的北風。迎面的颳着。這雖然是十月裡。然而在北國的天氣已然使人感到是嚴冬的時分了。伊照着S伯伯昨日告訴伊的途徑。等着×號線的公共汽車。時候還很早。除了幾個清道夫在頂着寒風。揮着馬路上的積雪外。就馬車也只寥寥無幾。在這公共汽車站上。也只伊一個人。這寒冷寂寞的場合裡汽車又遲遲的不來。使伊無聊的回憶到昨天的事。又一幕一幕的演映在腦海裡……

那是前天的晌午。接到某處的通知。命伊明天九時到××社去應考。當伊得知這消息時。一時到呆住了。內心的感觸。不知是喜。是悲。七年前爸爸就去世了。自爸爸 逝後。環境一天比一天困難。看到白髮蒼蒼的老母。獨獨支持着這個家境。受到了無限的打激。伊是常在背着老母偷偷彈淚。到何時才能扶養着老母弱妹。來安慰老母的心。但是在這人浮於世。世態炎涼社的會裡。一個男人都不容易找到相當的職業。何況孤獨無依的女子呢！突然的得到這機會。眞使伊樂極生悲。感激得落淚了！

第一次到××社去。不知道在那裡。坐馬車去。偏偏這馬車夫也是一個楞子。把伊拉到××下車一看。…。哦！馬車這不是呀！伊說。這不是嗎？俺也不知道。俺還不拉啦。你老走吧。他還橫起來了。沒法子。祇好走吧。無怪人說馬車夫野蠻。今天伊算領教過了。伊走出好遠了。隱約着還聽他說。這麼老遠沒才給三角錢。坐不起車別坐呀。他媽的：。伊心裡氣的直哆嗦。若不是怕就悮了時間。眞想回來問一問他。伊想今天眞彆拗：：。問一個過路人××社在那裡？那邊的那個大紅樓就是。伊抬頭一看原來就是馬車拉到××的對過就是。伊已經走過來了。伊自己在暗笑着大概只顧同馬車夫生氣了。走過來了那沒看見。

應考的幾個人。嘿！我一看人家。眞都神氣十足。很有把握似的。更顯得自己太渺小無能了。滿腔的熱望。都消失在烏有之鄉了。

一方面在試驗技術。一方面在考察學識。到晌午已是考試完畢。

事情是往往會出人預料以外的。希望愈大。失望也愈大。但是有時候你不希望的事。也許會成功的…。

伊並沒有想到能夠考上。然而意外的榮幸。或者僥倖。竟取錄伊了。這使伊不能不感謝上天的恩惠。命運之神的支配……這也是上天可憐的孩子喲！

通知伊明日上班。伊急急的回來了。進屋見到了伊的媽媽。祇說得一句。媽媽我考上了。便投在伊媽媽的懷裏哭了。伊媽媽撫弄着伊的頭髮說。好孩子。這你應該喜歡的。我們的生活也不致於太困難了。這是上天憐恤你這孝心的孩子喲！伊的媽媽說着。忍不住的淚也在滴着了。伊怕引起伊媽媽的傷心。忙破啼爲笑說。媽媽賀一賀吧。給我買糖吃！媽媽微微的笑了！

嗚！嗚！嗚！汽車來了。打破了伊的思潮。等了半點多鐘。伊已是凍得兩頰像蘋菓了。

伊好久憧憬着的職業生活。終於在今天開始了。

象棋名手對奕錄 （4）

紅 揚州張錦榮
黑 平陽謝俠遜
紅先黑後（和）

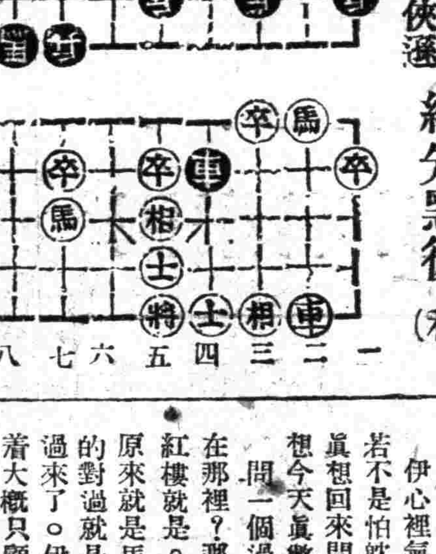

炮七平二（去炮）　卒七進一
炮二平三　馬七進八
兵三進一（去卒）　相五進七（去兵）

話劇 老學究 （梗概）

此劇由無名話劇團演出。編劇金剛山。梗概如下。

一個時代的女性。她只知道新。她是需要新來陶醉她的。時代女兒聖輝的思想。是怎樣的新她的行爲在證明着她不需要古老思 想的輪入。然而她的父親希望她作一個『子曰。詩云』的老學究白先生的徒弟。給她貫輸些『孝經。四書』的知識。這位女性是格格不入。白先生所說的話。文觸觸的。都不容易懂。這是要被聖萍的朋友小楊和杜燕所窃笑的。他們一齊來攻擊這位『老學究』。當聖輝男友杜金向她表示愛的熱時。這位老先生已然掩耳跑出去了。

關于王虎溪之死

（郭子箴）

王君虎溪之死。究竟是自殺。是被殺。已成爲千古之謎矣。說他是自殺。既無自殺之証據。又無自殺之原因。而且在屍身發現那封向岳父家請求接濟的信。是在失蹤一二小時之前寫的。若由這封信判斷。決無自殺之理。若說是被殺。窮盡警察與法院之能力。亦未發見被殺之証據。在遺族拒絕解剖之下。滿鐵病院所出的負責証明書。說他是『因毒變死』。時間斷定是十五日發病。十五日午後八時死亡。究竟毒藥從何處而來。到底是被毒死的。或是自己服毒死的。因爲未曾解剖。故無從証明。滿鐵病院既明他是十五日發病。十三十四以及十五上半日前後亘三 日之久。他在什 麼地方存身。豈不是個大疑問嗎。在新京諸同學。對於他家族拒絕開刀檢驗一節。一致憤慨。然而他的家族惟恐開刀。抱定息事寧人主義。向法院聲明。說他一定是自殺。請求領屍。法院以他家族既承認自殺。乃於二十五日把屍身發下。廿六日即草草葬於西郊義地。這件變死奇案。就在大衆疑惑重重之中。告一段落。究竟是自殺是被殺已成爲永久之謎。（續）

漂白法

（先）

從植物和動物得到的纖維。成了織品。有時顏色不很勻淨。或者稍帶黃色。必須經過漂白手續纔能變爲潔白。有時還要染成各種顏色。這樣做成衣服。穿起來才好看。

植物纖維。大都是用漂白粉來漂白的。漂白的時候。先浸纖在很稀的氫氧化鈉溶液內。除去油垢。然後製在漂白粉的稀薄溶液裡。攪動半小時之後。就可取出絞乾。再放入淸水內洗淨顏色就變成很純白。漂白粉的用量。大槪是纖維重量的百分之二即可。

要免除纖維的損壞。漂完以後。放在亞硫酸氫鈉的稀薄溶液裡。浸靴四分鐘。就可把氯氣除去了。

漂白粉對於動物的纖維作用太猛。故不能用來漂白。漂白的動物纖維的時候。也要先除去油垢。然後放入亞硫酸氫鈉的溶液內。約三小時的工夫取出絞乾。再浸入稀鹽酸內二小時。取出後。用淸水洗淨。就很白了。

無線電

放送節目

二月五日（星期一）

午前

七、三〇（新京）國歌
七、五〇（新京）格言『交通關係最重與惡劣人物相交結傷品敗名有損無益』
八、〇五（新京）初等日本語講座
八、三〇（新京）淸晨音樂管絃樂
八、五〇（新奉）氣象
九、四五（新京）建國體操
一一、〇〇（哈爾濱）家庭講話育兒講座（五）
一一、五〇（新京）唱片

午后

〇、〇一（新奉）新聞
〇、三〇（奉天）大鼓與太平歌詞一梅花調大鼓鴻雁捎書二太平歌詞
一、三〇（新京）政策時間一警察歌唱片二講話『就任之辭』日語治安部次長澀谷三郎滿語治安部事務官孫輝福
四、〇〇（新京）學校放送一講話『二千六百年記念』一條林治
四、四〇（新奉）新聞
五、二〇（新京）英語新聞
七、〇〇（哈爾濱）兒童時間偉人傳『楠宮父子』哈爾濱工程街國民學校教諭張士修
六、二五（新京）中等日本語講座五百木元
七、〇〇（新京）新聞
續（奉天）新聞
七、〇〇（新京）講演回憶吳佩孚將軍滿洲興業銀行理事魏宗蓮
七、五〇（新京）協和青年講座『諸葛亮的故事』協和會中央本部訓練所吳青文
八、〇〇（奉天）話劇『老學究』無名話劇團編導金剛山
八、三〇（新京）新聞解說
八、四〇（新京）放送小說『老年』原作—巴金—張敏
九、〇〇（新京）舊劇滿洲戲劇研究會
九、四〇（新京）評詞洪床勁武劍俠圖張青山
一〇、〇一（新京）新聞
一〇、二〇（新京）蒙古語時間
一〇、三〇（新京）唱片

二月五日　舊十二月廿八日　月曜　戊寅　先負　建　心宿

▲一白之人、流於利己主義、則失人親和、乙丁戊吉▲二黑之人、窮而不出愚痴、惟眞勇者、宜加自重、庚癸丑吉▲三碧之人、易誤進路、自重自戒、不可焦急、乙丁丑吉▲四綠之人、最初精神、不能永續、宜漸次徐進、甲乙丁吉▲五黃之人、盡瘁腕力以奮鬥、雖難事亦易也、庚壬癸吉▲六白之人、忍耐一時、可有大幸福來、丙庚壬吉▲七赤之人、前此紛擾事、此日皆解決、丁辛癸吉▲八白之人、諸事順利、然使勢則危、辛壬丑吉▲九紫之人、去依賴心、以自主爲尙、乙未庚吉、

聲明市房租約期滿作廢

茲因原於康德三年九月一日經天成信經理高全五租占敝號坐落奉天市大和區厚生街四段十一號市房二間鋪面二間開設估衣營業立有房約原定租占三年爲限至期交房不悞竟有房保春發祥作証此房約至六年九月一日業已到限據約至限交房該號因營業之發展計此房收回自己占用于五年既已向該號早爲聲明至期交房以備自用詎意該號不守契約任意拖延並託人懇說緩限敝號因人情面允以協同房保春發祥執事人楊景春双方酌定證明至康德七年舊曆正月初六日交房決不食言再不遲延在此期間恐有不知底落者向該號加入財東或轉兌他人以及該號之一切變更等情本房主決不承認再租爲之特此聲明茲將原房約詳載於下

立租房文約人天成信執事人高全五今租到廣順泉名下坐落皇寺大街路北門市正房兩間後院兩間同中人言明每年共房租國幣四百九十五元整四個月壹期分三期交納每逢到期上期交租每年應交國幣壹百六十五元正壹租三年爲限在此限期以內不得轉租另兌與於他人如有租房者不住之時直接交與房主倘有原主自用此房即時交回不得拖延推諉如有房租應交不到以及意外行爲等情房主立時要房不得支吾所有門窗戶壁一概俱全不許租戶任意拆改至於院內添修物件屋內亦然異日租戶遷移時或房主自用時不得更動皆交房主如有租戶越出以上情形有房保証人担負完全責任此係兩造情願各無返悔恐口難憑立此租約爲証

房保 商號 春發祥
執事人 楊景春
立租房約人 高全五
康德三年國曆九月一日天成信立

乘合自動車運轉手募集

一、資格　高等小學校卒業程度以上或有同等學力者
二、提出書類　像片履歷書市立病院或滿鐵醫院身體檢查證各一份
三、試驗期日　二月十日午前九時三十分
右志願者請携帶上記各手續書類到本社教習係接洽是盼

康德七年二月一日
新京交通株式會社

奉天 遼海美術研究所招生

東洋畫山水人物花卉翎毛男女兼收分班教授西洋畫鉛筆畫水彩畫油畫金石書法詩文畫像部水墨畫炭畫石色着色畫本科速成科夜習班星期班函授科
大南門裡路西門片一百二十二號
簡章附郵票二分函索即寄

日語專門 日滿書院招生

新學期開始二月十五日

今次開學普通科第一第二第三學期及高等科與補習生均可按各學員之學力隨便入學但各班均以五十名爲限

教受科目
第一學期　發音會話書取對話誦譯讀本
第二學期　口語文法會話書取聽取對話誦譯讀本
第三學期　與第二學期同
高等前期　文語文法、讀本、小說、歷史、新聞、戲曲會話、書翰文、

入學資格（第一學期限初學者第二學期限四個月以上學修者第三學期限八個月以上學修者高等科前期限一年以上學修者）
授課時間（本科午前十時至午後一時午後二時至四時夜科午後五時至七時仝七時至九時）
簡章　函索即寄挿班隨時入學遠道遊學者本院給與乘車減價証
地址　奉天市瀋陽區一心街一段九四（舊大西門內瀋陽縣胡同）電話（四）三三四六號

康德七年度招生

一、募集人員
第一學年　一五〇名
第二學年　若干名
二、入學資格
第一學年　有國民優級學校卒業並同等學力者
第二學年　有國民高等學校一年修了以上之學力者
三、報名期限
迄至康德七年二月十五日止
四報名手續
（一）入學願書（本校所規定之用紙）（郵券二錢封入申込事）
（二）報名費壹元
五、入學試驗及期日
（一）國語　算術　口頭　試問
（二）體格檢査
六、校　址

民生部認可 瀋陽商業學校
奉天市大北邊門外中央馬路
電話（四）三〇九五番

經濟與產業

滿鐵關係會社一覽 (1)

依昭和十四年(康德六年)現在

對滿鐵會社之滿蒙開發、爲實際的事業化之發展過程、投資之事業會社之數於去年六月末現在、交通運輸九社、工業十八社、鑛業四社、商業十一社、興業拓殖農林社、不動產土木請負四社、弘報通信三社、其他三社總計六十九社、公稱資本金十六億八千九百萬圓餘、中繳付額達八億六千萬圓餘、一部重要事業會社、已雖有分離獨立化者多現下之事業會社、爲滿鐵會社地方經營之遺業今日對滿洲之開發爲担任一部門之諸事業、今關于是等滿鐵投資之關係會社、觀組織形態之種別、

滿洲國特殊法人七社
滿洲國準特殊法人五社
滿洲國普通法人一六社
日本特殊法人三社
日本普通法人二二社
日滿兩國法人二社
其他　二社

是等事業之傘下培養之日滿之經濟力、自對日滿華之經濟開拓、佔基根的地位、今關滿鐵關係會社之事業、觀現在狀態如左、

交通運輸

交通運輸關係之會社九社

資本　三五五、五〇〇、〇〇〇圓
繳付　二一〇、二一七、五〇〇圓
滿鐵出資　一六八、五一〇、三五〇圓
滿鐵繳付　一六七、一六〇、三五〇圓

業績動向之一瞥如左

△大連汽船(大連)

大正四年一月創立、海運業、倉庫業、
資本　二五、七〇〇、〇〇〇圓
株數(舊)二二四、〇〇〇株　(新)三〇〇、〇〇〇〃
﹝額面五十圓　繳付舊五〇圓、新三一圓五〇
繳付資本一四、四五〇、〇〇〇圓
滿鐵承辦株數一〇〇%
最近依我對外貿易之萎縮遠洋航路、稍雖軟調、隨伴中國事變之進展、爲近海出貨、貨物二六八萬噸、船客一三三千人餘之旺盛、近海航路創業以來之劃期的好成績爲呈示、
決算期　六月、十二月
總會期　九月、三月
收益率﹝十三年上五八%六　十三年下八二%六

△國際運輸(大連)

創立大正十五年八月海陸運送及運送取扱營業、倉庫營業代辦及保證行爲、勞力請負委託販賣業、直接又間接運送業關係資金之供給、
資本五、〇〇〇、〇〇〇圓
株數　一〇〇、〇〇〇株
額面　五〇圓
繳付　三四圓
繳資本　三、四〇〇、〇〇〇圓

△日滿倉庫(東京)

昭和四年五月創立、倉庫業、運送業、貨物裝貨荷役、通關並運送取扱業
資本　一五、〇〇〇、〇〇〇圓
株數(舊)二〇〇、〇〇〇株　(新)一〇〇、〇〇〇株
﹝額面　五〇圓　繳付舊五〇圓、新四五圓
繳付資本　一四、五〇〇、〇〇〇圓
滿鐵　一〇〇%
依時局之影響、撫順炭輸入之激減、海上輸送之不圓滑等、雖營業上之打擊多、一方特殊貨物之取扱、意外爲多、業績順調、子會社中有一瀕回淸沽(公稱四〇萬圓繳付完了、出資五〇%)
決算期　三月　九月
總會期　五月　一一月
收益率﹝十三年上一一%四　十三年下一一%五

△大連都市交通(大連)

創立大正一五年五月、電氣及乘合自動車經營、
資本五、〇〇〇、〇〇〇圓
股數一〇〇、〇〇〇股
﹝額面五〇圓　繳付五〇圓
繳付資本　五、〇〇〇、〇〇〇圓
滿鐵承弁股數一〇〇〇%
隨伴大連市內人口之著增、業績益益呈順調、近增資有全滿子會社統制擴充之計畫、爲子會社有奉天交通、新京交通、復興交通、天津交通、青島交通、安東交通、奉北交通等、總公稱一千十萬圓、都市交通承辦七〇九萬圓、總繳付七三五萬圓、都市交通繳付四、四四九千圓、
決算期　九月、三月
總會期　十二月、六月
收益率﹝十三年上一四%七　十三年下一三%四
滿鐵承辦　一〇〇%
隨伴產業五個年計劃之進步、建設資材、依製品並特產物等之移出入增加、呈業務之活況、更於華北、天津支店以外張家口支店於濟南、青島、太原、石家莊、徐州塘沽等設出張所、學劃期的成績、於奉天有同名之子會社(公稱四〇〇萬圓繳付三〇〇萬圓全額出資)
收益率　二四%一
決賬期　三月　六月

△福昌華工(大連)

創立大正十五年一〇月
鐵道船舶及倉庫貨物之裝貨及付帶作業之請負、華工供給請負
資本金　一、八〇〇、〇〇〇圓
株數　三六、〇〇〇株
﹝額面五〇圓　繳付五〇圓
繳付資本　一、八〇〇、〇〇〇圓
滿鐵承弁　一〇〇%
依事變之影響特殊貨物並輸入貨物之激增、並行勞動力之不足、呈未曾有之作業難、如上半期遂雖呈缺損漸次爲回復、
決算期　九月、三月
總會期　一一月　五月
收益率﹝十三年上缺損　十三年下十三%三

△營口水道交通(營口)

創立明治三九年十一月
水道事業及自動車運輸
資本金　一、〇〇〇、〇〇〇圓
株數　二〇、〇〇〇圓
﹝額面五〇圓　繳付五〇圓
繳付資本　一、〇〇〇、〇〇〇圓
滿鐵承辦額　六六%
依康德葦パルプ工廠並家事用計量給水、給水量激增、業績爲良好、目下進捗中之蓋平水源地擴張工事、爲本年十月竣工之豫定、於其曉現地給水能力八千噸一躍達一二千噸
決算期　四月　十月
總會期　五月　十一月
收益﹝十三年上三四%七　仝下三三%三

△華北交通(北京)

昭和十四年四月創立、鐵道事業、自動車運輸事業、內國水運事業
資本金　三〇〇、〇〇〇、〇〇〇G¥
株　現金三〇〇〇、〇〇〇〇　現物三、〇〇〇、〇〇〇
﹝額面現金現物各五〇圓　繳付﹝現金一〇圓　現行五〇圓
繳付　六〇、〇〇〇、〇〇〇G¥
滿鐵承辦　四〇%
繼承前滿鐵華北事務局之社員及事業之一切、當於華北交通事業之經營統制善處時局下之輸送專努交通網之整備充實、
決算期　九月
總會期　一二月
收益率　——

△青島埠頭(青島)

創立昭和十三年九月
資本　二、〇〇〇、〇〇〇圓
株數　四〇、〇〇〇株
﹝額面五〇圓　繳付五〇圓
繳付資本金　二、〇〇〇、〇〇〇圓
滿鐵承辦　四〇%
創立以來對埠頭施設之整備倉庫之新築等銳意爲努力、現着着進捗中、併與膠濟沿綫之治安恢復、埠頭取扱貨物呈漸增最近半年期間之輸入貨物約四七萬噸輸出貨物約四五萬噸也、
決算期　四月　一〇月
總會期　五月　一一月
收益率﹝二八%八　三二%二

△滿洲航空(奉天)

創立昭和七年九月、
旅客、郵便物、貨物等依航空輸送及航空機之製修、
資本金　三〇、〇〇〇、〇〇〇圓
股份數﹝舊三七、九四〇　新三二、〇六〇
﹝額面五〇圓　繳付(新)五〇〇圓(舊)一二五圓
繳付資本金　一七、九七七、五〇〇圓
滿鐵承辦、八%五
輸送、工場等利用率呈增加、成績爲順調、子會社惠通航空(公稱四五〇萬圓半額出資)去年十二月二十八日與中華航空設立、爲解散、
決算期　一二月
總會期　三月
收益率　一八%五

特產對日協定輸出價格

日滿間進具體的交涉

【新京】當於本年日滿關物動計畫編成、日本側滿洲大豆百二十萬噸、豆餅二百萬噸爲要求、滿洲國側、關于特產類、對外輸出之合理的配分、進研究、關連之、對日輸出協定價格之決定如何爲當面之問題、日本側由大連、安東、北鮮、營口等之對日輸出大豆全部、統制該大豆價格、而希望滿洲國側輸出價格之一本建又其對滿輸入價格、先於中央物價委員會、ｃｉＦ橫濱九圓二十二錢有獨斷的之內定、對之滿洲國側詳細調查之結果、以右價格採算上到底不能應大連輸出物之ｃｉＦ橫山二十五錢(年皮料不含)爲最低、由哈爾濱組合之北鮮經由九圓五十四錢(除手數料)爲最高安東並營口輸出物佔兩國之中間之一半爲判明、關于又滿洲側輸出價格之一本建有種種技術上之難點、於滿洲側爲大連、安東、營口、北鮮之四本建於日本側有必要之場合爲プール計算、有取引上好都合之見解、該趣旨提示日本側、進具體的交涉、

合成膠皮製造權

德對美孚油讓渡

【紐約】美孚油會社今次由德國一有力商社爲獲得合成橡皮(ブナ)製造權該社雖非實際製造、蓋美國由極東橡皮市場、爲德立先驅者、而該權利向他社爲供與者現在ブナ之價格、比天然膠皮爲三倍品質頗優良近將來作大量生產對天然橡皮爲強調

東亞商工會懇談會

廿一日於東京主催

【東京】二月十一日開催之東京市主催之東亞商工會懇談會因準備之關係京市於三日午前市會、開催協議參加者滿洲三十一名、華北三十二名蒙疆三名華南十二名、華中二十名、火奴魯魯新嘉坡四名又華南之通信雜誌記者二百名第一日之十一日午前宮城遙拜、靖國神社參拜後、午後開懇談會、夜於東京會館、出席東京市長招宴、十二日午前中米內首相與會見再重懇談會、十四日各方面視察、此間有對滿事務局總裁內閣情報部長新聞協會雜誌協會等之歡迎會、尙出席者十五日視察橫濱港又依觀光局之案內箱根靜養後上名古屋京都大阪各都市爲視察

一億圓爲目標

郵保之猛運動

【新京】郵政總局保險科、迎立三周年、郵保一億圓獲得爲目標、着手加入者倍加運動、六年末之加入者三十九萬七百四十五名、保險契約額五千六十萬八千五百二十六圓七十錢、月額繳付額三十四萬四千六百二十八圓五十錢、其大半於滿系佔之鑑好成績更對滿系大衆謀勸誘向本年度內於一億圓突破之時巡回診療所之充實及映畫宣傳、講演會等之活動爲武器爲猛運動開始之方針、

中銀結賬(一日)

【新京】一日現在中銀結賬如左(單位千圓)

		前日比
紙幣	六〇〇·六一四增	一·二六九
鑄貨	三四〇·六四八增	一〇〇
預金	四四〇·一六九減	一〇七·八九八
貸出	六八七·七〇二減	四三五·五六九

森永牛奶粉

完全母乳代用品

用法簡明　用開水冲之即可飲用也

眼科專門　光明醫院　院長王義心　入院隨意
大連西崗勝利街九番地　電話㊂一一〇七番

養兎說明書贈呈
事業種目
◇生產兎毛種兎
◇分讓高級種兎
◇負責指導養兎
旅順市初瀨町五番地ノ二
生活兎場
飼育現場歡迎參觀

性美膏　一元二角二元
防止早洩藥(外用)
患早洩病者收確實効

桃夢(一圓二角三圓)
回春聖藥
精力減退之人必備
奉天加茂町十六番地　木村商行

人造乳
人造乳是下奶的藥水

雀斑

吉星來照！
汝我兩生　竟義此助
各種維他命及鐵·錳綜合滋補劑
海力博茂
小兒發育不良、婦女乳汁不足
一般貧血·百試百驗

中央旅館
客室〃　雅潔　低廉　懇勤
暖氣〃　衛生　舒適　安全
特設定食　歡迎主顧　優待團体
大連驛西部　電話㊂三八七九

國樂唱片
CORONA
恭賀新禧　偉大出品

國樂唱片六期出品

老生
馬連良　春秋筆　頭二段K173
余叔岩　伐東吳、打侄上坟　K171
余叔岩　沙橋餞別　頭二段K172
言菊朋　二進宮　頭二段K170

生旦合
小楊月樓、楊菊笙合唱　頭本狸貓換太子　頭二段K168

京韻大鼓
劉寶全唱　審頭刺湯　頭二段K169

流行歌
文麗、石音合唱　秋愁·偽春怨　K174
文杜、明麗合唱　花木蘭　頭二段K175

定價壹元陸角

歷史的佳片
余叔岩平生之傑作
宣傳日久現已出世

國樂大衆盤第九期

武生大面合
馬德成、裘盛戎合唱　連環套　頭二段C20145

丑旦合唱
宋德珠、華世蘿合唱　鋸大缸　頭二段C20154

三弦
盧成科　孟姜女　步隊號、馬隊號　C2016

時調小曲
張晼華唱　大姑娘要婆家　頭二段C20147

京東大鼓
劉文斌唱　劉公案　五六段C20148
劉公案　七八段C20149

樂亭影
張纖武唱　六月雪　頭二段C20150
張茂蘭唱　拜壽算糧　頭二段C20151
張茂蘭、王玉蟬合唱　天河巧配　頭二段C20152
張纖武、張茂蘭合唱　義友相逢　頭二段C20153

定價壹元壹角

紳士の胸に輝く
萬古

解除鴉片·嗎啡·海洛英之慢性中毒特効藥

一、本藥之特徵
一、本品非植物鹼質化合物之新製品
一、含有強心劑
一、注射本品可將慢性中毒完全解除、同時由於慢性中毒而得瘦弱、性慾減退之結果急速恢復

樂地愛民
注射液
一瓦十管　一瓦五十管
一瓦百管及廿五瓦
五十瓦一百瓦
包裝
【各地大藥房均有出售】
全滿總批發
合資會社　新義洋行
大連市連鎖街本町通
電話(三)四六七八番
各地有名藥房均有代售

寰球無匹　眼科聖藥
大學眼藥

註冊商標

不痛不痲　奏效如神
各埠藥房洋貨舖等處均有代售

亞洲電影院
今日演
女少爺
年末優待
樓上下一律兩角

雲閣電影院
四日五日演
滿映偵探巨片
鐵血慧心
李香蘭　周凋　主演
六日本院休息一天
除夕貢獻
華新·新片
離恨天

天光電影院
二月一日二日三日四日五日公映
南洋公司出品有聲對白巨片
捨子奉姑
主演　胡蝶　黃壽年　葛佐治
舊曆三十日開映新片
紅粉飄零
主演　路明
明星公司出品

光陸
CAPITOL THEATRE
今天開演
四日五日
新華出品有聲鉅片
女人
主演　路明、李英、王乃東
「六日本院休息一天」
下期准演
新華公司最新傑作
離恨天
主演　王人美、劉瓊、韓蘭根

頭痛治療藥
舒服靈